Centros Públicos de Investigación
Sistema SEP - CONACYT

Instituto de Investigaciones

“Dr. José María Luis Mora”

(MORA)

Anuario 1998

ANTECEDENTES

En el que fuera el barrio indígena de San Juan Maninaltongo, surge una hermosa y tradicional plaza conformada por el templo de San Juan Evangelista y Nuestra Señora de Guadalupe, y las viejas casonas de Ireneo Paz y Valentín Gómez Farías a quién esta plaza debe su nombre.

Modesta y pacífica, la plaza Valentín Gómez Farías enmarca la entrada del edificio donde Gómez Farías (1781-1858, vicepresidente de la república dos veces), vivió sus últimos años y el que ahora es sede del Instituto de Investigaciones Dr. José María Luis Mora.

Si las casas tienen algún destino, la de Gómez Farías estaba marcada para servir a la cultura. Antes de que perteneciera a la familia del reformador, el cura de la iglesia de San Juan y otra persona intentaron fundar en esta casa una escuela de primeras letras. El proyecto fracasó. Después, cuando la propiedad fue vendida a crédito a la esposa de Gómez Farías, se pactó que tanto el enganche como los demás pagos serían aprovechados por el curato para una "escuela de enseñanza de niños"; así consta en unas escrituras de 1841. La familia Gómez Farías sólo cubrió aparentemente el enganche; el resto del adeudo le fue condonado por el presidente Benito Juárez en 1862.

Mientras Gómez Farías vivió en ella, la finca sirvió para cierta actividad política. Después de su muerte los herederos la habitaron, la disfrutaron e incluso buscaron tesoros en el subsuelo. Hacia 1956, la vendieron a unos familiares y permaneció como casa habitación 20 años más.

En 1976, por iniciativa del presidente Luis Echeverría Álvarez fue fundada en esta casa Bibliotecas Mexicanas, A. C. Se trataba de una "institución no lucrativa" con un proyecto fundamentalmente bibliográfico -adquisición, preservación y administración de bibliotecas y toda clase de archivos, investigación y formación de bibliotecarios y restauradores-, pero con una preferencia en temas de la historia de México. El patrimonio de la Asociación se integró con la Biblioteca Conde como aportación del Gobierno Federal, la casa de Gómez Farías, donada por las compañías Azufrera Panamericana y Exploradora del Istmo, "y las aportaciones pecuniarias de sus socios fundadores y de los que se incorporen en el futuro".

Hacia fines de 1980, el entonces secretario de Educación Pública, licenciado Fernando Solana, interesado en que se aprovechara mejor el patrimonio bibliográfico depositado en Bibliotecas Mexicanas, llamó al doctor Ernesto de la Torre Villar para que elaborara un proyecto con ese fin. Entonces -cuenta- le propuso al licenciado Solana "que el Gobierno de la República creara bibliotecas que sin competir con la Biblioteca Nacional, se formaran con los fondos del Estado depositados entonces en las bodegas de las bibliotecas de la Secretaría de Educación Pública (SEP), y después hacerlas crecer". De esa manera no sólo se aprovecharía mejor el Fondo Conde, también se salvaría parte del patrimonio bibliográfico que permanecía en aquellos depósitos sin ser utilizado. Acordaron abrir la biblioteca, y que ésta fuera la base de una institución dedicada a la enseñanza y a la investigación históricas.

El Instituto de Investigaciones Dr. José María Luis Mora fue creado por decreto presidencial el 24 de septiembre de 1981, publicado en el *Diario Oficial de la Federación* el 30 de ese mes.

Como la casa había sido de Gómez Farías, en principio se pensó en la conveniencia de ponerle este nombre. Pero en virtud de que el personaje fue fundamentalmente un hombre político, se decidió usar el nombre del ideólogo del grupo reformador. En efecto, el doctor José María Luis Mora fue teólogo y sacerdote, periodista, precursor de la enseñanza de la economía en México, diputado y consejero de Valentín Gómez Farías. Destacó como ideólogo de la primera Reforma, y como "orador y escritor político".

El primer director del Instituto fue el doctor De la Torre quién terminó su gestión el 31 de agosto de 1983. En septiembre lo sustituyó la doctora Eugenia Meyer, misma que permaneció en el cargo hasta el 21 de febrero de 1989.

En esta época, en donde las bases del trabajo habían sido la biblioteca con 45 000 volúmenes y documentos, y las maestrías en Historia de América y en Sociología Política, se iniciaron las actividades de investigación. Se contrató personal, se formaron equipos y se abrieron tres líneas de investigación básicas: Historia de América Latina y El Caribe, Historia de Estados Unidos e Historia de México.

Para facilitar el trabajo de los investigadores, la biblioteca adquirió y recibió en donación fondos especializados en los temas de los proyectos no sólo en historia, sino también en ciencias sociales. Por esos días la biblioteca acababa de iniciar la automatización de sus servicios, el proyecto fue pionero; pocas bibliotecas en el país habían empezado a automatizar sus acervos, lo que fue el inicio de un trabajo bibliotecario moderno. En ese sistema, diseñado en el Instituto, se generó una base de datos llamada BIBLIOMORA.

Las investigaciones avanzaban la producción editorial estaba en marcha. En cuanto al programa docente, la maestría en Sociología Política atendía a su tercera promoción; Estudios Regionales, a la segunda.

Durante los años ochenta en México tomaron forma nuevas actitudes sociales y culturales influidas por la apertura de la política económica hacia los mercados internacionales, la creciente interdependencia mundial, las comunicaciones globales, etc. En ese proceso, el mundo académico reconsideró sus procedimientos, objetos de estudio, organizaciones y perfiles.

El Consejo Nacional de Ciencia y Tecnología (CONACYT) había sido creado en 1970, y en 1984 el Sistema Nacional de Investigadores (SNI). Las formas de hacer ciencia estaban modificándose, ajustándose a parámetros de calidad internacional. Las primeras áreas que adoptaron estos ajustes fueron las de ciencias exactas y de ciencias biológicas. El fenómeno alcanzó después a las ciencias sociales y a las humanidades.

En medio de ese proceso, el 21 de febrero de 1989 el doctor Hira de Gortari Rabiela tomó posesión de la Dirección General del Instituto Mora. Fue ratificado en el cargo el 17 de abril de 1996.

El trabajo de modernización y renovación al que se han sometido cada una de sus áreas durante los últimos diez años, la integración del Instituto al Sistema SEP-CONACYT en 1992, y la preocupación constante por elevar y alcanzar la excelencia académica, han sido decisivos para que el Instituto ocupe un lugar distinguido entre las instituciones de su tipo en el país y en el extranjero.

FUNCIÓN SUSTANTIVA

El Instituto de Investigaciones Dr. José María Luis Mora realiza investigaciones acerca de la historia de México, Estados Unidos y América Latina durante los siglos XVIII, XIX Y XX. También se dedica a la formación de profesionales en las áreas de historia y ciencias sociales a nivel posgrado, mediante tres maestrías de excelencia. Cuenta con una biblioteca para el estudio e investigación, especializada en las áreas de ciencias sociales. Publica los trabajos de relevancia para la docencia y el avance del conocimiento histórico. Apoya la difusión de la cultura, especialmente de esculturas, cine y música.

INFRAESTRUCTURA HUMANA Y MATERIAL

Infraestructura humana

Nivel	No. de Plazas
Mandos Medios y Superiores	19
Investigadores	33
Técnicos Académicos	18
Total Personal de Investigación	51
Secretarias	15
Servicios Generales	12
Administrativo	55
Total Personal Operativo	82
Total Personal del Instituto	152

INVESTIGADORES 1998

Directivos	4
Titulares	30
Asociados	6
Sumas	40

Grados Académicos

INVESTIGADORES	1998
Doctores	21
Maestros	18
Licenciatura	1
Total de Investigadores	40

Miembros del SNI

Niveles S N I	1998
Nivel III	0
Nivel II	1
Nivel I	17
Candidatos	7
Sin S N I	15
Total de Investigadores	40

Estructura orgánica

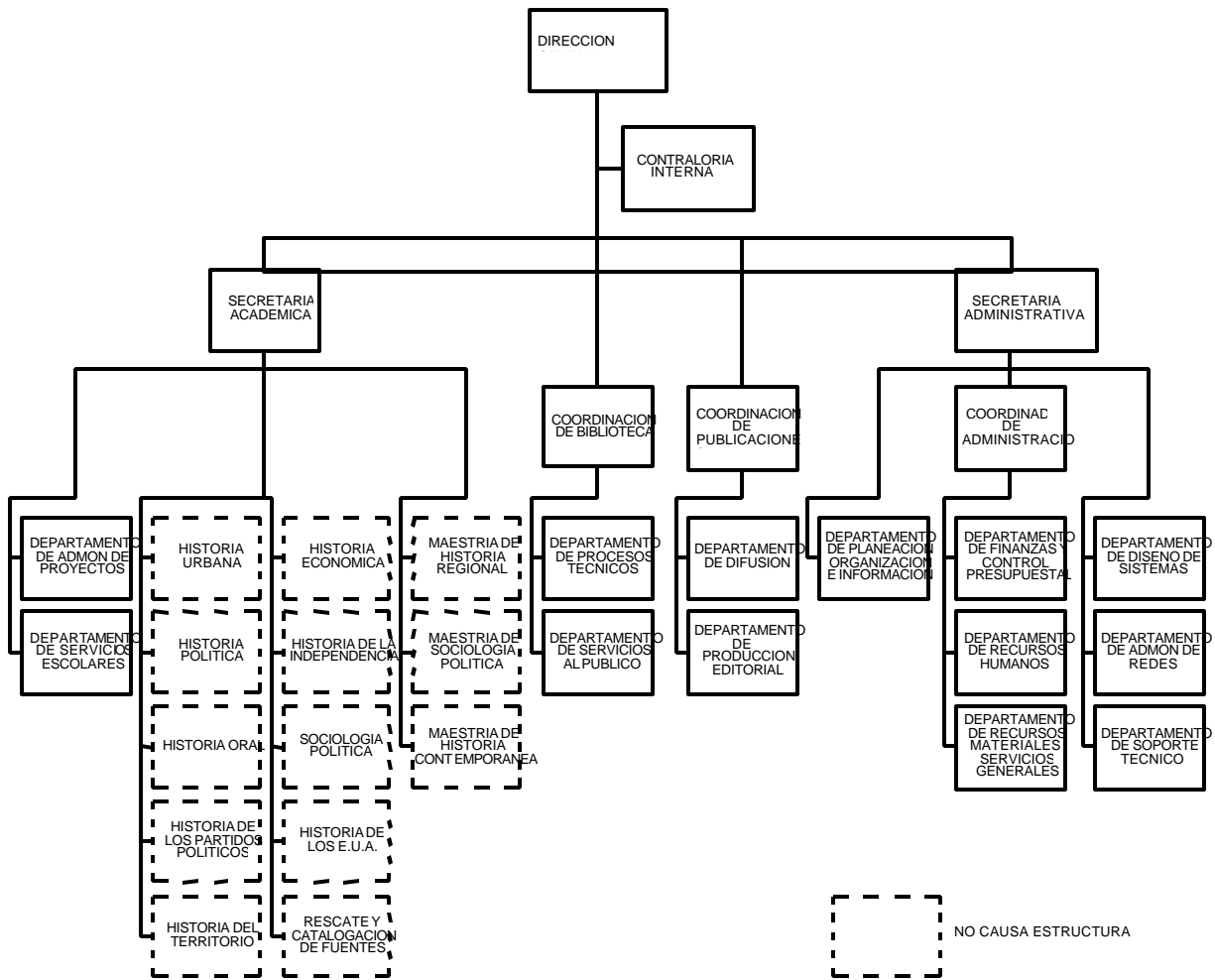

Infraestructura material

Sede principal

La sede principal del Instituto Mora se encuentra ubicada en Plaza Valentín Gómez Farías No. 12, Colonia San Juan Mixcoac, Delegación Benito Juárez, C.P. 03730, México, D.F. Tel. 55 98 37 77 Fax: 55 63 71 62.

Cuenta con 2, 240 m² de terreno, 516 m² de construcción tipo 1, 601.25 m² de construcción tipo 2, 1, 325 m² de construcción tipo 3, 4 aulas, 26 áreas de oficinas, áreas secretariales, una recepción, un centro de cómputo, un auditorio, una sala de lectura y una biblioteca.

Subsede Búfalo

Las oficinas administrativas se encuentran ubicadas en la calle de Búfalo No. 172, Barrio Actipan, Col. del Valle, C.P. 03100, México, D. F., Tel: 55 24 36 54 Fax: 55 34 15 81.

Cuenta con 389.85 m² de terreno, 339.69 m² construidos 1, Taller de encuadernación, 8 áreas de oficinas y 2 áreas secretariales.

Subsede Madrid*

El Instituto adquirió la casa ubicada en la calle de Madrid No. 82, Col. del Carmen Coyoacán C.P. 04100, México, D. F., Tel. y Fax 55 54 89 46 - 55 54 89 25.

Cuenta con 526 m² de terreno y 634 metros cuadrados construidos.

* no se tiene información definitiva de los espacios por las adaptaciones que se implementarán para su ocupación.

Equipo de cómputo

El Instituto Mora, en sus tres sedes, cuenta con 106 computadoras de escritorio, 5 Servidores, 1 Red Internet e Intranet.

Biblioteca

El MORA cuenta con una biblioteca para el estudio e investigación, especializada en las áreas de ciencias sociales. En esta temática concentra un

importante acervo documental en el campo de la historia de México, América Latina, el Caribe y los Estados Unidos de América en los siglos XIX y XX. En las especialidades indicadas reúne más de 85.000 volúmenes representados en la base de datos Bibliomora, habilitada a la consulta en línea, que facilita y profundiza la consulta a través de muy diversos puntos de acceso. Mantiene préstamos interbibliotecarios con instituciones afines del Distrito Federal y de entidades federativas de la República Mexicana y forma parte de una red de instituciones que participan en el préstamo interbibliotecario internacional con bibliotecas de los Estados Unidos de América. Cuenta con un taller de restauración y encuadernación de los materiales, que garantiza el estado de conservación de los mismos y que difunde sus conocimientos a través de la impartición periódica de cursos. Promueve el contenido de sus colecciones por medio de exposiciones y publicaciones de carácter bibliográfico.

Resultados obtenidos

Rubro	1998
Número de adquisición asignados	3355
Incremento de la base de datos Bibliomora	2800
Total de usuarios	29270
Total de préstamos	38071
Material encuadernado	692
Material restaurado	
Hojas	793
Volúmenes	52
Consultas telefónicas	4836
Extensión bibliotecaria	
Exposiciones especiales	1
Muestras de piezas en vitrina	8
Ediciones bibliotecarias	5
Cursos taller de encuadernación	1
Colecciones inventariadas	14
Volúmenes inventariados	46077
Cursos de capacitación general	8
Cursos de capacitación especializados	6
Personal capacitado en distintos cursos	55

PRODUCTIVIDAD CIENTÍFICA

Proyectos de Investigación

Dentro de las áreas de investigación se cuenta con los siguientes proyectos:

HISTORIA DE LOS ESTADOS UNIDOS

Responsable: Mtra. Ana Rosa Suárez Argüello.

- Líneas de investigación:

"Los grupos de interés en la construcción de una vía interoceánica en Tehuantepec, 1848-1868" por la Mtra. Ana Rosa Suárez.

"Los Constructores de la Política exterior norteamericana hacia Guatemala (1880-1885)" por la Dra. Mónica Toussaint Ribot.

HISTORIA DE LOS PARTIDOS POLÍTICOS

Responsable: Dra. Silvia Dutrenit Bielous.

- Líneas de investigación:

"Historia de los partidos políticos en América Latina" _ por la Dra. Silvia Dutrenit Bielous

"Implicaciones de una vecindad largamente olvidada: México-Guatemala" por la Mtra. Guadalupe Rodríguez de Ita.

"El pensamiento conservador en Latinoamérica: los conservadores ecuatorianos 1860-1875)" por la Mtra. Ana Buriano Castro.

HISTORIA DEL CARIBE

Responsable: Dra. Johanna Von Grafesstein Gareis.

- Líneas de investigación:

"Política y prácticas políticas de abasto de las plazas militares de España en el Gran Caribe 1765-1796" por la Dra. Johanna Von Grafenstein Gareis.

"Las relaciones México-Caribe" por la Dra. Laura Muñoz Mata.

HISTORIA ECONÓMICA

Responsable: Dr. Jorge Silva Riquer.

- Líneas de investigación:

"Mercados urbanos de México, S. XVIII y XIX" por el Dr. Jorge Silva Riquer.

"Gobierno y grupos Políticos en Zacatecas: 1786-1835" por la Dra. Beatriz Rojas Nieto.

"Política y Comercio de una operación tardía: El consulado de Veracruz (1781-1824)" por la Dra. Matilde Souto Mantecón.

"El papel fiscal y financiero del consulado de comerciantes de la Cd. De México a fines del S. XVIII y principios del S. XIX" por la Dra. Guillermina del Valle Pavón.

HISTORIA ORAL

Responsable: Mtra. Graciela de Garay.

- Líneas de investigación:

"Memorias de un lugar de la modernidad, historia oral del Centro Urbano Presidente Alemán 1950-2000".

HISTORIA POLÍTICA

Responsable: Dra. Nicole Girón Barthe.

- Líneas de investigación:

"Obras completas de Ignacio Manuel Altamirano" por la Dra. Nicole Girón Barthe.

"La obra historiográfica de Vicente Riva Palacio" por el Dr. José Ortiz Monasterio.

HISTORIA URBANA

Responsable: Dra. Verónica Zárate Toscano.

- Líneas de investigación:

"El Gobierno de la Ciudad de México y el gobierno de las municipalidades" por el Dr. Hira de Gortari Rabiela.

"Festividades cívicas y religiosas en la Cd. De México y su entorno, S. XIX" por la Dra. Verónica Zárate.

"Herencia colonial y modernidad burguesa en un espacio urbano, el caso de Orizaba en el S. XIX".

"Las casas en el entorno, 1750-1850" por la Mtra. Ana Lau Jaiven.

"Entre los viejos y los nuevos servicios públicos. Las políticas de financiamiento" por la Mtra. Regina Hernández Franyuti.

"Locura y justicia en México en el último tercio del siglo XIX" por la Dra. Cristina Sacristán.

INTERMEDIACIÓN POLÍTICA

Responsable: Dra. Diana Guillén.

- Líneas de investigación:

"Intermediación Política e institucionalización de la vida pública: el caso Chiapaneco".

GRUPOS DE PODER Y ELITES POLÍTICAS

Responsable: Graziella Altamirano.

- Líneas de investigación:

"De las buenas familias en Durango (1880-1924)" por la Mtra. Graziella Altamirano.

"La elite política regional y la formación del PNR, Durango 1929" por el Mtro. Cesar Navarro.

"La elite económico política duranguense: el caso de la familia López Negrete" por la Mtra. Guadalupe Villa.

"Los ministros de Hacienda en México" por la Dra. Carmen Collado.

"Delfín Sánchez Ramos, un empresario español 1864-1898 por la Mtra. Ma. Eugenia Arias Gómez.

SOCIOLOGÍA POLÍTICA

Responsable: Dra. Beatriz Schmukler Scornick.

- Líneas de investigación:

"Actualización de profesionistas de instituciones de gobierno, organizaciones sociales y centros académicos en programas de capacitación para políticas de desarrollo" por la Dra. Beatriz Schmukler.

"Actitudes políticas de migrantes mexicanos" por la Dra. Leticia Calderón Chelius.

EDITORES Y EMPRESARIOS DE LA CIUDAD DE MÉXICO

Responsable: Dra. Laura Suárez de la Torre.

- Líneas de investigación:

"José Mariano Lara" por la Dra. Laura Suárez de la Torre.

"Mariano Galván Rivera: editor y empresario del S. XIX" por la Dra. Laura Solares Robles.

"Ignacio Cumplido", editor y promotor cultural de la 1ª. Mitad del siglo XIX" por la Mtra. Ma. Esther Pérez Salas Cantú.

"Librerías y gabinetes de lectura en la cd. De México 1830-1855" por la Mtra. Lilia Guiot.

ESTADO Y SOCIEDAD EN EL SIGLO XIX

Responsable: Dra. Cecilia Noriega.

- Líneas de Investigación:

"Las elites políticas en México a través del Congreso Constituyente de 1846" _ por la Dra. Cecilia Noriega.

"Los científicos: un grupo político del Porfiriato" _ por la Mtra. Alicia Salmerón

"Para analizar el segundo imperio: el imaginario político de los imperialistas" _ por la Dra. Erika Pani Bano.

Productos de la Investigación con arbitraje

Productos de la Investigación con arbitraje

Producto	Aceptados	Publicados
Libros especializados	15	10
Antologías	14	10
Capítulo en libro	50	56
Sección de libro	6	34
Artículos	42	
Ponencias en congresos nacionales	61	

Ponencias en congresos internacionales	48	
Reseñas	8	

Palabras y silencios, núm. 3, 200 ej.
 Índice de Secuencia, núms. 1-40, 100 ej.
 S. Álvarez, Texas y sus pobladores, 100 ej.
 L. Muñoz, México y Cuba, 100 ej.

Productos de la Investigación sin arbitraje

Productos de la Investigación sin arbitraje		
Producto	Aceptados	Publicados
Libros	4	2
Antologías	6	
Compilaciones	4	
Capítulo en libro	10	
Sección en libro	6	
Artículos	14	14
Reseñas	5	

Producción editorial

Libros publicados

El Instituto publicó 23 novedades editoriales, cuyo tiraje llegó a los 22,500 ejemplares.

- Catálogo de publicaciones, 1000 ej.
- Revista Secuencia, núm. 40.
- Entorno Urbano, núm. 3.
- Boletín de fuentes, núm. 7, 500 ej.
- Varios, Huellas de las transiciones políticas.
- Varios, En el nombre del destino.
- Varios, Pragmatismo y principios.
- Revista Secuencia, núm. 41.
- R. Romano, antología de un historiador.
- B. Rojas, Las instituciones de Gobierno.
- L. Ludlow/C. Marichal, La banca en México, 2000 ej.
- L. Jáuregui y J. A. Serrano, Las finanzas públicas, 2000 ej.
- I. Herrera, La minería mexicana, 2000 ej.
- Varios, Mediaciones y política.
- Guillén, Chiapas, 199.
- Varios, Estados Unidos, vol. 11.
- Boletín de fuentes, núm. 8.

Cuadernos de trabajo publicados

- Catálogo de los fondos documentales del Banco de Veracruz, 200 ej.
- Palabras y silencios, núm. 2, 200 ej.

Reimpresiones

Durante 1998 se reimprimieron 41 títulos; algunos de ellos porque habían tenido un desplazamiento relativamente rápido, y otros porque fueron solicitados en pedidos especiales de diversas instituciones educativas, con un tiraje global de 34,200 ejemplares.

El Tiempo Vuela

- Los 22 títulos de la colección, 500 ej. de c/u
- Para un pedido del INEA, 2000 ej c/u
- Aquel siglo tan...
- Cómo hicieron esas máquinas
- El vuelo del águila
- Justo el pequeño hilador
- La imprenta y la batalla...
- Misión peligrosa al pasado
- Relatos con música y chocolate
- Un vuelo por la ciudad
- Estados Unidos, Textos de su historia, tomo 10, 1000 ej.
- EUA, sus novelas, 1000 ej.
- Arquitectos
- A. Álvarez, 500 ej.
- Cuadernos de Secuencia:
- Pensar la historia, 1000 ej.
- Segundas jornadas braudelianas, 1000 ej.
- Otros
- La ciudad de México, dos vols. 1000 c/u
- Mixcoac, un barrio (video), 200 ej.
- Historiografía francesa (coedición), 300 ej.
- Cuadernos de trabajo
- Catálogo de fondos, 100 ej.
- Cuéntame tu vida, 100 ej.

FORMACIÓN DE RECURSOS HUMANOS Y DOCENCIA

Planta Docente

Para cumplir con el objetivo docente, señalado en el decreto de creación, el Instituto Mora se ha propuesto mantener la calidad académica en sus programas de maestría y por tanto dedica una atención especial a su planta docente, la cual está

integrada por los profesores que imparten clases y los directores de tesis, y se guía por las siguientes políticas académicas:

La incorporación de investigadores activos con posgrado, con reconocimiento en su área de investigación y con capacidad para impartir los cursos asignados.

La conformación de una planta de profesores que permita tanto aprovechar los recursos humanos del país en las áreas de especialidad que se imparten, como la generación de redes académicas que benefician a los alumnos y a los programas.

Con base en estas políticas, la planta de profesores para 1998 estaba integrada por investigadores de tiempo completo dentro de tres categorías básicas no excluyentes: profesores con doctorado y pertenecientes al SNI, profesores con posgrado y amplia experiencia de investigación e investigadores jóvenes que se encuentran en proceso de conclusión del doctorado

Profesores Adscritos a las Maestrías por Grado Académico.

	Maestría en Estudios Regionales	Maestría en Historia Moderna y Contemporánea	Maestría en Sociología Política	Total
Doctores	13	9	14	36
Maestros	3	2	4	9
Total	16	11 *	18*	45

Nota: Se incluyen los profesores de las III y VII generación de Historia Moderna y Sociología Política.

Profesores Adscritos a las Maestrías por Nivel del SNI

	Maestría en Estudios Regionales	Maestría en Historia Moderna y Contemporánea	Maestría en Sociología Política	Total	Participación Porcentual
Nivel I	12	5	11	28	88%
Nivel II	1	0	1	2	6%
Nivel III	0	1	0	1	3%
Candidato	1	0	0	1	3%

Total	14	6*	12*	32	100%
-------	----	----	-----	----	------

Directores de Tesis por Grado Académico

	Maestría en Estudios Regionales Periodo 1997-1999*	Maestría en Historia Moderna y Contemporánea Periodo 1996-1998	Maestría en Sociología Política Periodo 1996-1998	Total
Doctores	10	8	9	27
Maestros	2	3	4	9
Total	12	11	13	36

Nota: * Actualmente se encuentran activos. La diferencia radica en que 5 de los Directores atienden a 2 alumnos cada uno.

Directores de Tesis por Nivel de SNI

	Maestría en Estudios Regionales * Periodo 1997-1999	Maestría en Historia Moderna y Contemporánea Periodo 1996-1998	Maestría en Sociología Política Periodo 1996-1998	Total	Participación Porcentual
Nivel I	9	4	8	21	75%
Nivel II	1	3	1	5	18%
Nivel III	0	1	0	1	4%
Candidato	1	0	0	1	4%
Total	11	8	9	28	100%

Nota: * Actualmente vigentes.

Formación de recursos humanos

Entre las funciones del Instituto de Investigaciones Dr. José Ma. Luis Mora está impartir docencia a nivel posgrado, para la formación de recursos humanos altamente capacitados para el desempeño profesional o la continuación de una carrera académica de alto nivel.

Actualmente se imparten 3 programas de posgrado en la institución:

Maestría en Sociología Política

Se funda en el año de 1982, y desde entonces se constituyó en un espacio privilegiado para realizar estudios de posgrado en esa área. Todos los alumnos aceptados al programa han gozado de beca para realizar sus estudios; se cuenta con una planta docente de primer nivel.

Son seis las generaciones que hasta ahora se han formado en las aulas del Instituto. El seguimiento de las carreras profesionales de los egresados permite afirmar que han encontrado una muy buena aceptación dentro del mercado de trabajo o en la carrera académica.

En 1991 el programa fue incluido en el Padrón de Posgrados de Excelencia del CONACYT, con ello fue posible contar con importantes recursos que incluyen becas, inversión en infraestructura de cómputo y gasto corriente.

Desde 1994, la maestría se imparte en colaboración con el Instituto de Investigaciones Sociales de la UNAM, lo que ha permitido el mejor aprovechamiento de recursos humanos e institucionales y la mejor integración entre la adquisición de conocimientos y el desarrollo de habilidades para la investigación.

Líneas de investigación:

- Instituciones y actores
- Políticas públicas
- Cultura social y política

Los estudiantes mexicanos cuentan con beca-crédito del CONACYT para sus estudios.
Maestría en Estudios Regionales.

Este programa surge en 1984 como respuesta a la crisis del modelo socioeconómico y del educativo centralizado de la década anterior, que impone la necesidad de avanzar en el conocimiento de la problemática social, local y regional, desde una perspectiva multidisciplinaria, con el propósito de formar académicos (profesores e investigadores) en este campo, así como especialistas capaces de elaborar diagnósticos y apoyar la formulación de propuestas viables para la planeación y la resolución de problemas. En ese marco, surge la Maestría en Estudios Regionales que desde entonces goza con un amplio prestigio dentro de la

comunidad académica. Los alumnos gozan de beca y la Institución ofrece un ambiente que permite una dedicación de tiempo completo al programa.

Desde 1991 la Maestría en Estudios Regionales forma parte del Padrón de Posgrados de Excelencia del CONACYT. En 1992 se establece un Convenio General de Colaboración con el Instituto de Investigaciones Sociales de la UNAM, y uno específico en 1996 para impartir la Maestría en Estudios Regionales de manera conjunta.

Así mismo, en 1994 se firmaron otros convenios de colaboración con tres diferentes instituciones: El Colegio de Sonora, El Centro de Estudios Urbanos y Regionales de Argentina y la Fundación Arturo Rosenblueth, esta última para apoyar la formación en cómputo de los estudiantes.

Líneas de investigación:

- Globalización y reordenación territorial
- Gobiernos locales y construcción de ciudadanía
- Nueva ruralidad y desarrollo sustentable
- Estudios históricos y políticos

Los estudiantes mexicanos cuentan con beca-crédito del CONACYT para sus estudios.

Maestría en Historia Moderna y Contemporánea

La maestría inicia en 1994 y está orientada a formar profesores e investigadores en el campo de la Historia. El programa comprende el estudio de la historia moderna y contemporánea de México en relación con el de otras regiones del mundo, en el marco de las principales corrientes del pensamiento histórico de nuestros días.

En 1994 la Maestría en Historia Moderna y Contemporánea forma parte del Padrón de Posgrados de Excelencia del CONACYT.

Son dos las generaciones que hasta ahora se han formado en las aulas del Instituto. El seguimiento de las carreras profesionales de los egresados permite afirmar que han encontrado una muy buena

aceptación dentro del mercado de trabajo o en la carrera académica.

Los estudiantes mexicanos cuentan con beca-crédito del CONACYT para sus estudios.

Conferencias

Como parte de los programas de maestría y paralelamente al plan de estudios de cada una, se realizaron trece conferencias y se programó una mesa redonda, enfocadas a construir espacios de apoyo para la elaboración de las tesis de los alumnos. Con esta finalidad, tanto los coordinadores de seminario como los profesores de las materias invitan a especialistas cuyos temas de investigación se relacionan con los trabajos de tesis de los alumnos.

Convocatorias

Las convocatorias de los programas de posgrado se realizan cada dos años. En 1998 da inicio el proceso de selección para las nuevas generaciones de los tres programas, con una amplia política de difusión, que incluyó a universidades nacionales y del extranjero.

Se presentaron un total de 99 aspirantes, incluyendo algunos de universidades extranjeras, de los cuales 44 fueron para la Maestría en Sociología Política, 33 para la Maestría en Historia Moderna y Contemporánea y 22 para la Maestría en Estudios Regionales.

De acuerdo con el proceso de selección (examen, entrevista, evaluación de currículum y proyecto de investigación) se asignaron 14 lugares para la Maestría en Estudios Regionales, 12 lugares para la Maestría en Historia Moderna y Contemporánea y 22 lugares para la Maestría en Sociología Política.

Movimientos de Alumnos atendidos por Maestría

	Maestría en Estudios Regionales Período 1997-1999	Maestría en Historia Moderna y Contemporánea Período 1998-2000	Maestría en Sociología Política Período 1998-2000	Total
Alumnos Inscritos Primer Semestre Escolar	15	12	22	49
Bajas Registradas durante el año	2	0	2	4
Total de alumnos Maestría Diciembre	13	12	20	45

Eficiencia terminal y tasa de graduación

Cada uno de los tres programas que se imparten en el Instituto Mora han alcanzado un alto nivel de tasa de graduación y eficiencia terminal, en 1998, la Maestría en Historia Moderna y Contemporánea registro 100% en ambas, la Maestría en Sociología Política registro 75% de eficiencia terminal y 94% de tasa de graduación.

Para la Maestría en Estudios Regionales que termina en 1999, se espera una tasa de graduación de 100% y una eficiencia terminal de 86.7 %.

Tesis de maestría concluidas y presentadas para obtención de grado

Maestría en Historia Moderna y Contemporánea Período 1996-1998	Maestría en Sociología Política Período 1996-1998	Total
12	15	27

Egresados

El seguimiento de egresados se realizó en 1997 para actualizar su trayectoria. Sin embargo, dado el

carácter bianual de los ciclos de posgrado, los cuestionarios serán aplicados en 1999, y sucesivamente cada dos años. Observándose los siguientes resultados:

Trayectoria de egresados por área de trabajo

Concepto	Maestría en Estudios Regionales ***	Maestría en Historia Moderna y Contemporánea	Maestría en Sociología Política	Total
Estudios Completos de Doctorado	11	6*	8*	25
Docencia Nivel Licenciatura **	17	2	19	38
Docencia Nivel Posgrado **	8	0	6	14
Profesor Investigador de Tiempo Completo	38	6	21	65
Funcionarios del Sector público	21	4	20	45
Asesoría Política	5	0	7	12
No trabajan	2	3	6	11
No Localizados	2	2	6	10

VINCULACIÓN

Convenios

Mora-INBA

El Instituto Nacional de Bellas Artes donó al personal del Instituto Mora durante 1998: 30 boletos para el Ballet El lago de los cisnes y 20 para la Orquesta Sinfónica

Durante 1998 la Coordinación Nacional de Música y Ópera de Bellas Artes apoyó al Instituto Mora con cuatro conciertos.

Mora-Helénico

El Instituto Mora entregó los libros con los que se cumple el compromiso correspondiente al segundo anexo del Convenio General firmado durante 1997.

Mora-CENIDIM

Se llevó a cabo con la colaboración del CENIDIM el taller de apreciación musical: La música en México siglos XVIII, XIX y XX.

Mora-Delegación Benito Juárez

Se llevaron a cabo varias reuniones con representantes de la Delegación Benito Juárez para renovar un convenio general de colaboración entre las dos Instituciones, se llevó a cabo la revisión de la redacción del mismo y se está en espera de que sea firmado por ambas partes.

Se llevó a cabo un intercambio inicial en donde el Instituto Mora otorga a la Delegación Benito Juárez dos espacios en el taller de Historia Oral que se realizó en el mes de junio, a cambio de diez espacios que la Delegación otorgó para el curso de verano infantil en la Casa de la Cultura Juan Rulfo al que asistieron hijos de los trabajadores del Instituto.

DIFUSIÓN

El propósito de esta actividad es fortalecer la presencia del Instituto en la comunidad académica Nacional y extranjera y a un público general, además de cumplir uno de los objetivos de las instituciones de investigación y educación superior, consistente en extender los beneficios del conocimiento a sectores más amplios de la población, a la vez de buscar un mayor intercambio con otras instituciones de ciencia y educación. Al realizar estas metas, se tuvo presente garantizar la calidad de las actividades ofrecidas y la racionalización del gasto.

Actividades académicas

El Instituto apoyó a sus investigadores con la difusión, promoción y organización de diversas actividades, que incluyeron la realización de la folletería y material promocional del caso, la elaboración y publicación de inserciones en la prensa y en la página web, así como en los aspectos logísticos de las reuniones.

Actividades Culturales

Dentro del Interés del Instituto por fomentar diversas expresiones artísticas y enriquecer la oferta cultural de la ciudad, de las que destacan: exposiciones de escultura, conciertos de música clásica y mexicana, actividades infantiles, ciclos de cine, talleres de apreciación musical, Conferencias de divulgación científica y actividades infantiles.

Actividades Coordinadas y organizadas por el departamento de Difusión Cultural.

Actividades organizadas por la Coordinación Académica:

- Seminarios, Coloquios, Talleres, Conferencias 8
Presentaciones de libros 2

Actividades organizadas por el Departamento de Difusión Cultural

- Actividades Infantiles 2

-Taller de pintura

-Ciclo de títeres

Total de funciones de títeres - 4

- Ciclos de música 2

Total de conciertos de música - 9

- Taller de Introducción a la música en México 1

- Ciclo de Divulgación Científica 1

- Ciclos de cine 2

Total de películas proyectadas - 19

- Exposiciones Escultura 2

- Exposiciones fotográficas 7

- Carteles 3

- Programas para eventos 32

- Convenios o acuerdos 1

- Entrevistas o artículos en medios de información 8

- Inserciones a periódicos 76

- Intercambio de publicidad 15

- Díptico mensual 10

- Boletines (tiraje total) 6000

- Canjes de libros 307

- Donaciones generales 1681

- Donaciones de libros al personal 559

- Donaciones de libros a Prensa 264

CUERPOS COLEGIADOS

Órgano de Gobierno

	JUNTA DIRECTIVA	REPRESENTANTE PROPIETARIO	REPRESENTANTE SUPLENTE
	PRESIDENCIA		
1	CONACYT	Lic. Carlos Bazdresch Parada.	
	SECRETARIO TECNICO CONACYT	Lic. Carlos O´Farrill Santibáñez	
	INTEGRANTES		
2	SEP	Dr. Daniel Reséndiz Núñez	Lic. Fernando Serrano Migallón
3	SHCP	Lic. Alfonso Becerril Zarco	Lic. Carlos Ignacio Fuentes Gómez
4	* UNAM	Dr. Carlos Martínez Assad	Dra. Alicia Ziccardi
5	* Dr. Arturo Warman Gryj	Dr. Arturo Warman Gryj	Dra. Virginia García Acosta
6	* El Colegio de México, A.C.	Dr. Carlos Marichal Salinas	Dr. Guillermo Palacios Olivares
7	* S.A.I. CONSULTORES, S.C.	Lic. José Enrique Espinosa Velasco	
8	* Instituto de Investigaciones "Dr. José Ma. Luis Mora"	Mtra. Regina Hernández Franyuti	Dra. Nicole Girón Barthe
9	* Instituto de Investigaciones "Dr. José Ma. Luis Mora"	Mtra. Ana Lau Jaiven	Dra. Victoria Novelo O.
	ORGANO DE VIGILANCIA		
	SECODAM	Lic. Alba Alicia Mora Castellanos	Lic. José Carlos Maldonado Ayala
	Titular de la Entidad	Dr. Hira de Gortari Rabiela	
	Coordinador de Administración y Finanzas y Prosecretario	Lic. Víctor Gabriel Gutiérrez Lugo	
	* Participación a título personal		

Consejo Académico

Dra. Diana Guillén

Mtra. Ana Lau Jaivén

Dra. Laura Muñoz

Dra. Guillermina del Valle

Dra. Cecilia Noriega

Mtra. Graciela de Garay

Mtra. Regina Hernández Franyuti

Dr. Hira de Gortari Rabiela

Comisión Dictaminadora Externa

Dra. Anne Staples

Dr. Aurelio de los Reyes

DIRECTORIO INSTITUCIONAL

Instituto de Investigaciones Dr. José María Luis Mora
(MORA)

Plaza Valentín Gómez Farías 12, Col. San Juan Mixcoac
(Augusto Rodín esq. Ireneo Paz)
03730 México, D.F.

Tel. 55 98 37 77 ext. 129
Fax: 55 63 71 62

Director General
Dr. Hira de Gortari Rabiela
udireccion@institutomora.edu.mx

Secretario Administrativo
Lic. Víctor Gabriel Gutiérrez Lugo.

Secretaria Académica
Mtra. Regina Hernández Franyuti
rhernandez@institutomora.edu.mx

Coordinación de Biblioteca
Lic. Ana Buriano Castro
aburiano@institutomora.edu.mx

Coordinación Académica
Dr. Matilde Luna Ledezma
mluna@institutomora.edu.mx

Dra. Estela Martínez Borrego
emartinez@institutomora.edu.mx

Dra. Cecilia Noriega Elio
cnoriega@institutomora.edu.mx

Coordinación de Publicaciones y Difusión Cultural
Lic. Hugo Vargas Comsille
hvargas@institutomora.edu.mx

Subsedes

Búfalo No. 172, Barrio Actipan, Col. Del Valle.
03100 México, D.F.
Tel y Fax 55 34 15 81 y 55 24 36 54

Madrid No. 82, Col. Del Carmen Coyoacán
04100 México, D.F.
Tel. y FaxG: 55 54 89 46 y 55 54 89 25

www.institutomora.edu.mx